

ALREDEDOR DEL ESPIGÜETE

Duración: 6 horas

Dificultad: Fácil

Distancia: 14-16 kilómetros

Desnivel: 780 metros

El pico Espigüete es quizá la más popular de las altas montañas de Palencia aunque no la más alta sobre todo por las vías de acceso a la cima en marchas invernales. Su situación geográfica, próxima a los núcleos de Cardaño de Abajo y Cardaño de Arriba, facilita su accesibilidad y su conocimiento.

El recorrido propuesto tiene poca dificultad, ya que sólo se superará un collado de 1993 m. partiendo de 1.350, en una cómoda marcha de 6-7 horas. La travesía que haremos describe un círculo dentro del cual está toda la mole del Pico Espigüete, ello nos permitirá admirarla en todos los puntos cardinales y en la variedad de formas que definen cada una de sus vertientes.

Comenzamos el recorrido en Cardaño de Abajo (1.350m). Subimos de la plaza del pueblo, al norte, girando en la segunda calle a la izquierda por un camino cimentado que al volver en forma de herradura hacia una explotación ganadera, la dejamos, siguiendo de frente, por pista. 630 m. más allá sale una a la derecha. Seguimos de frente al Norte 900 m. para torcer al Oeste, a la vez que una senda parte a la derecha hacia Peña Valdopila (en una de las clásicas ascensiones al Espigüete). 1200 metros después nos encontramos con la vaguada del Arroyo de la Binesa. Éste es un paseo por buena pista de fuentes y arroyos, entre bosque mixto donde predomina el robledal, rodeando las vaguadas que van al Valle Río Chico.

A partir de la vaguada del Arroyo de la Binesa empezamos a subir sin pausa (a la vez que

se nos abre la vista del pantano de Camporredondo, con Peña Redonda que sobresale), hasta la vaguada del Arroyo del Acebar, donde nos espera un tramo más llano (A la izquierda tenemos una bonita estampa del valle de Río Chico y de frente veremos Arbillos y Peña Mayor y aquí se inicia el ascenso al Espigüete por la pedrera sur por lo que, si el tiempo lo permite, el grupo de atrevidos se separará para subir).

Seguimos otros 1400 m. hasta llegar a la campera de La Calar, con estacas, donde una pista sube un poco hacia un pastizal con pilón en dirección al Alto las Casillas (Detrás del Coscollorudo con su antena, tenemos el cordal del Pico Cerroso, Peña Rionda y el Moro, en el Alto Esla).

El Alto de la Casilla y el Collado de la Cruz Armada que ha quedado un poco más abajo, son cruce y divisoria entre las provincias de León y Palencia, parques regionales de Picos de Europa y Fuentes Carrionas-Fuente Cobre, y comienzo a la derecha del GR 1 balizado que viene de Camporredondo y va en la provincia de León desde la Cruz Armada, pasando por Valverde de la Sierra y Prioro hasta el puerto de Tarna, límite con Asturias.

Ahora trataremos de rebasar los contrafuertes que el Espigüete tiene en la cara sur (una especie de cresta de gallo imponente) y pasar a la cara oeste donde hay una pedrera que cruzaremos en línea recta aprovechando los senderos que rebecos y montañeros han marcado en la ladera y nos llevará al collado del Arra, paso natural a la cara norte. La unión del collado con la mole montañosa está formada por unos contrafuertes muy descompuestos y por un paso al lado de la pared se llega a una plataforma flanqueada por paredes verticales que forman un sombrío y la nieve acumulada forma un nevero permanente.

Se inicia el descenso por praderas y brezos pasando por el Refugio del Monte, un chozo sin utilizar, y a la derecha dejamos moles de roca que han caído de las paredes y donde hay simas y cavidades enormes destacando la Sima del Anillo, una abertura en forma de embudo y luego vertical que recoge el agua el agua subterránea de esa vertiente a la que es peligroso arrimarse más allá de la valla perimetral que la delimita. Para verla hay que abandonar momentáneamente la senda a la derecha.

Continuando por la senda llegamos hasta el valle que nos lleva al arroyo de Mazobres y su cascada que ya visitamos el año pasado y que en esta época no tiene mucho agua y menos este año con un otoño tan seco. Rebasado este punto, el camino está arreglado por ser una de las rutas que la Dirección del Parque de Fuentes Carriones-Fuente Cobre tiene señalizada y ha reformado, pienso que de forma exagerada.

Este camino nos lleva paralelo al profundo Arroyo de Mazobres y a la mole del Espigüete pasando por el Refugio de Mazobres hasta la carretera de Cardaño de Arriba al lugar conocido por Pino Llano donde hay un aparcamiento con fuente de agua potable posible final de nuestra ruta que se puede alargar, carretera abajo, hasta el Puente Agudín que hay un bar donde refrescar y esperar a los que hayan decidido subir a la cima del Espigüete.

Ascensión al Espigüete (Vía de la Pedrera)

Vista 3D de la ruta

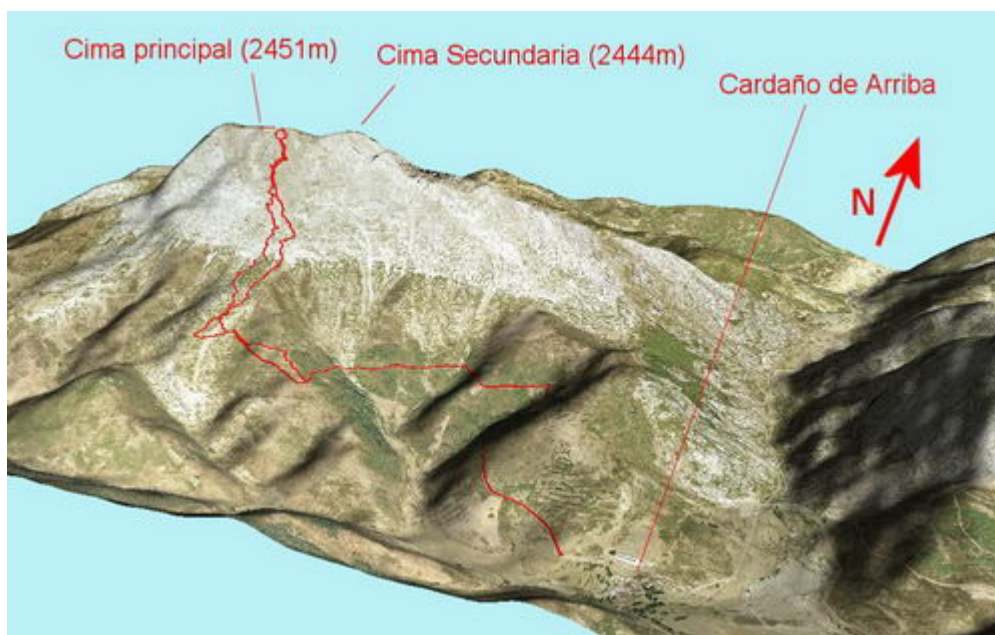

Perfil de la Ruta (Distancia km / Altitud m)

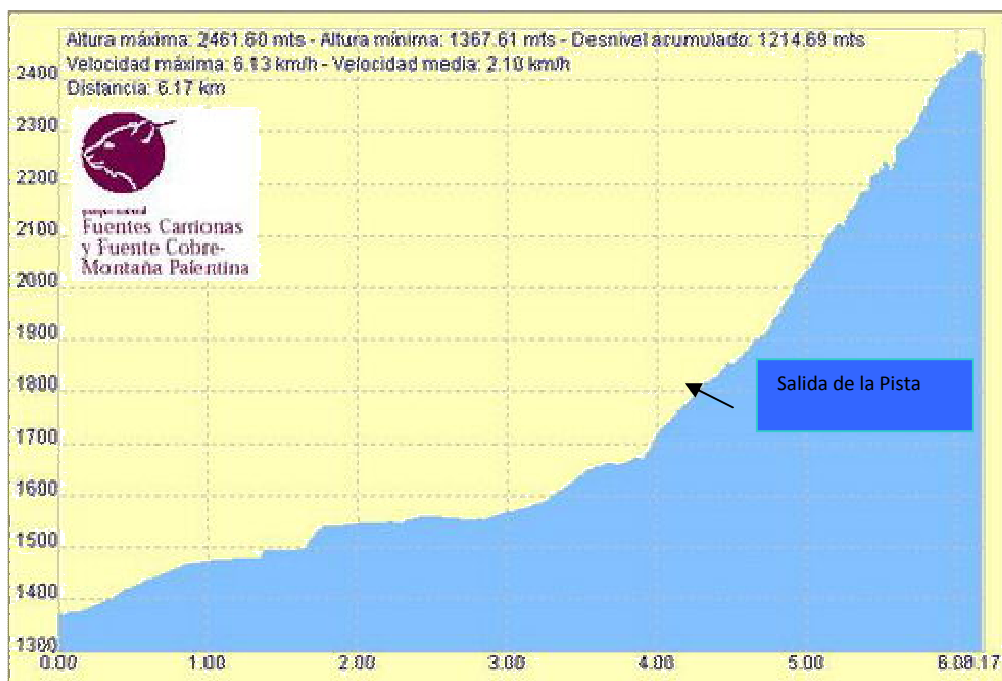

Este perfil corresponde a la mitad del recorrido (ida)

Descripción de la ruta

Recorrido de la ruta: Cardaño de Abajo -> Cima del Espigüete -> Cardaño de Abajo

Longitud Total: 12,2 Km ida y vuelta

Duración aproximada: 3h y 15min para la ascensión y 2h 30min para el descenso. Un total de 5h 45min.

Desnivel acumulado: 2430 m en total (subida + bajada).

Dificultad: Alta. Recorrido de dureza considerable. En verano no se necesita material especial, pero la vía de la pedrera, a pesar de ser la vía normal de ascenso a esta montaña, requiere una buena preparación física, no tanto por la longitud de la ruta como por el desnivel salvado. Como su propio nombre indica, la vía de la pedrera es un corredor de piedras sueltas que dificultan en gran medida la ascensión haciéndola ciertamente penosa en algunos tramos. Por este mismo motivo, el descenso hay que realizarlo con sumo cuidado para no resbalar.

Breve descripción del recorrido:

- Comenzamos el recorrido en Cardaño de Abajo (1.350m). Subimos de la plaza del pueblo, al norte, girando en la segunda calle a la izquierda por un camino cimentado que al volver en forma de herradura hacia una explotación ganadera, la dejamos, siguiendo de frente, por pista. 630 m. más allá sale una a la derecha. Seguimos de frente al Norte 900 m. para torcer al Oeste, a la vez que una senda parte a la derecha hacia Peña Valdopila (en una de las clásicas ascensiones al Espigüete). 1200 metros después nos encontramos con la vaguada del Arroyo de la Binesa. Éste es un paseo por buena pista de fuentes y arroyos, entre bosque mixto donde predomina el robledal, rodeando las vaguadas que van al Valle Río Chico.

- Continuaremos por el camino hasta el kilómetro 3,9 después de 1h y 7min. en este punto abandonaremos la pista para iniciar la verdadera ascensión por la pedrera sur. No existe un punto claro ni marcado donde abandonar la pista, sin embargo, la ruta no tiene perdida, ya que la vía de la Pedrera Sur se hace evidente entre las dos cimas del Espigüete, encajonada entre espectaculares contrafuertes de roca caliza

- Los primeros 700m de ascenso discurren por una zona donde la piedra pequeña de entremezcla con zona de pastos por donde se avanza bastante bien y se gana altura rápidamente. Después de estos primeros metros, llegamos a la pedrera propiamente dicha, donde ahora la senda discurre entre piedra suelta donde los resbalones son frecuentes, dificultándonos el avance.

- Habrá que prestar mucha atención a los hitos que marcan el sendero de ascenso, ya que en muchas zonas no es obvio su trazado. De todos modos, el avanzar por dicho sendero puede resultar complicado debido a la cantidad de piedra muy suelta y removida por el gran número de persona que suben por esta ruta. Yo recomiendo ascender por la parte izquierda del sendero, lo más cerca posible de los grandes bloques de piedra, donde el suelo es algo más firme y los resbalones menos frecuentes. Este es el tramo duro de la ascensión y que irremediamente nos hace pensar en la dificultad del descenso.

- La dureza se prolonga hasta el collado que separa las cimas principal y secundaria. El collado se encuentra en el kilómetro 6 del recorrido, después de unas 3h y 5min de marcha. Desde que abandonamos la pista hasta el collado habremos empleado prácticamente 2h. Durante la ascensión es bastante fácil poder observar algún pequeño

grupo de Rebecos, de los cuales estoy seguro que envidiaremos su facilidad para moverse por este terreno tan escarpado. El collado nos abre una panorámica de la cara norte del Espigüete y más allá del pico Murcia, Peña Prieta y Picos de Europa. Se impone un breve descanso para disfrutar de la nueva vista y poder acometer la cima con fuerzas.

- Desde el collado hasta la cima nos quedan poco más de 200m que discurren por una arista muy aérea por la que se avanza cómodamente y nos ofrece un espectacular punto de vista de la cumbre de esta mítica montaña. Después de 3h y 15min habremos alcanzado la cumbre principal, donde descansaremos, repondremos fuerzas con un bocadillo y la bota disfrutando de la impresionante panorámica que nos ofrece en todas las direcciones esta cima.



- El recorrido de vuelta se realizará volviendo por el mismo sitio y prestando mucha atención al descenso de la pedrera. Los resbalones pueden ser frecuentes, pero no deberían deparar más que pequeños sustos que nos ayudarán a estar alerta durante toda la bajada. Recomiendo pegarse a los bloques de grandes rocas que al apoyarnos en ellos nos ayudarán a descender de forma más segura. Una vez alcanzada la pista principal, nos restarán unos 50min para llegar al coche. Dependiendo de la climatología, quizás decidamos bajar por otra ruta que nos lleve más cerca de Puente Agudín.

¡¡Buen Viaje!!

Mapa de la Ruta





Vista general de la ruta

Fotos

